Her Hafta Cumartesi Günleri Çıkar
Sayı: 85 11 Aralık 1965 50 Kuruş

ZIPZIP

7 den 77 ye kadar her gencin mecmuası

RİK'İN YENİ MACERASI CANAVARIN GÖLGESİ

2-3 SAYFAMIZDA

CANAVARIN GÖLGESİ

Rik, yeni serüvenine çok meraklı bir olayla başlıyor. Ellerine kelepçe neden vurulmuştu ?...

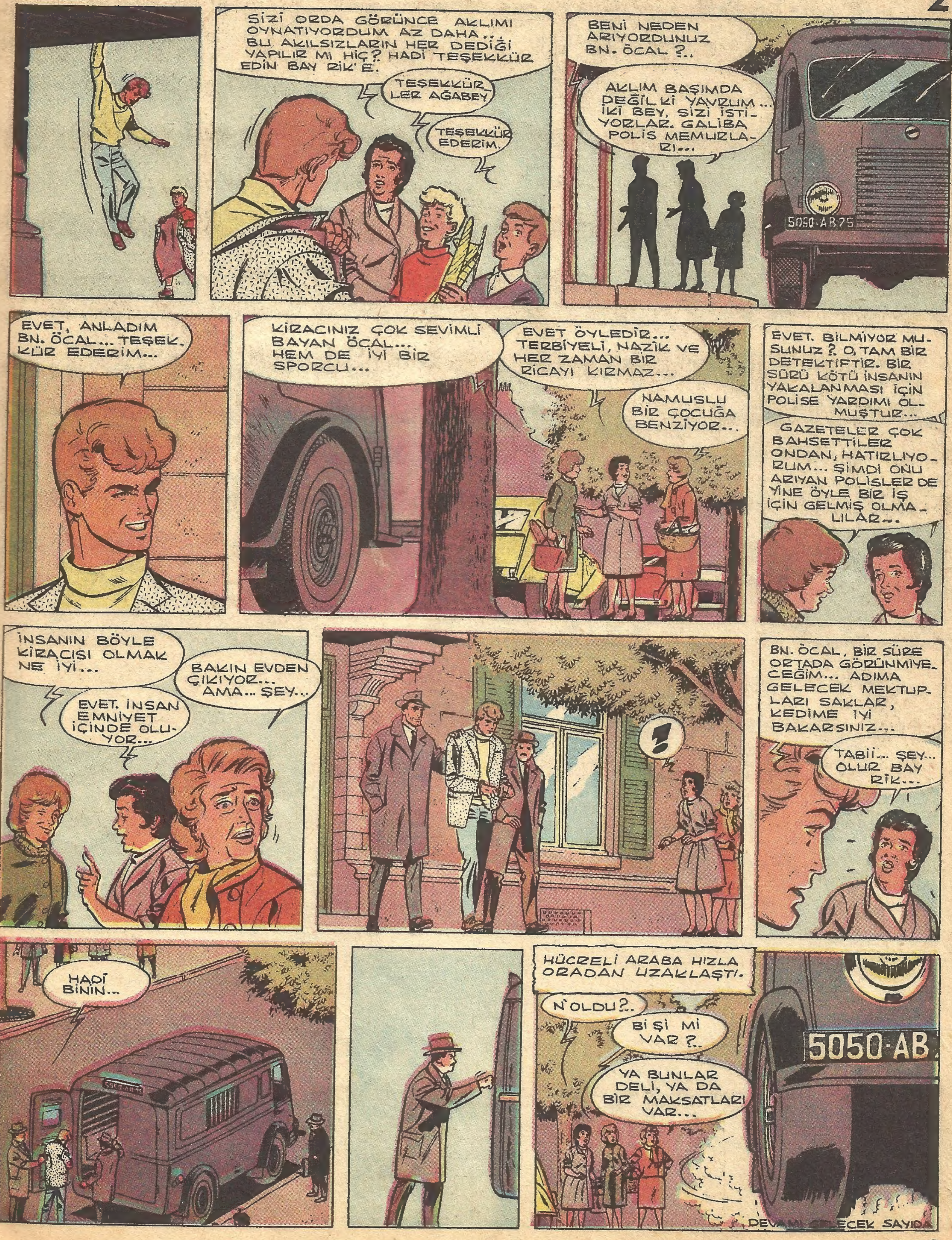
SİZİ ORDA GÖRÜNCE AKLIMI OYNATIYORDUM AZ DAHA... BU AKILSIZLARIN HER DEDİĞİ YAPILIR MI HİÇ? HADİ TEŞEKKÜR EDİN BAY RİK'E.
TEŞEKKÜRLER AĞABEY
TEŞEKKÜR EDERİM.
BENİ NEDEN ARIYORDUNUZ BN. ÖCAL ?..
AKLIM BAŞIMDA DEĞİL Kİ YAVRUM... İKİ BEY, SİZİ İSTİYORLAR. GALİBA POLİS MEMURLARI...
5050-AB75
EVET, ANLADIM BN. ÖCAL... TEŞEKKÜR EDERİM...
KİRACINIZ ÇOK SEVİMLİ BAYAN ÖCAL... HEM DE İYİ BİR SPORCU...
EVET ÖYLEDİR... TERBİYELİ, NAZİK VE HER ZAMAN BİR RİCAYI KIRMAZ...
NAMUSLU BİR ÇOCUĞA BENZİYOR...
EVET. BİLMİYOR MUSUNUZ ? O, TAM BİR DETEKTİFTİR. BİR SÜRÜ KÖTÜ İNSANIN YAKALANMASI İÇİN POLİSE YARDIMI OLMUŞTUR...
GAZETELER ÇOK BAHSETTİLER ONDAN, HATIRLIYORUM... ŞİMDİ ONU ARIYAN POLİSLER DE YİNE ÖYLE BİR İŞ İÇİN GELMİŞ OLMALILAR...
İNSANIN BÖYLE KİRACISI OLMAK NE İYİ...
EVET. İNSAN EMNİYET İÇİNDE OLUYOR...
BAKIN EVDEN ÇIKIYOR... AMA... ŞEY...
BN. ÖCAL, BİR SÜRE ORTADA GÖRÜNMİYECEĞİM... ADIMA GELECEK MEKTUPLARI SAKLAR, KEDİME İYİ BAKARSINIZ...
TABİİ... ŞEY... OLUR BAY RİK...
HADİ BİNİN...
HÜCRELİ ARABA HIZLA ORADAN UZAKLAŞTI.
N'OLDU ?..
Bİ Şİ Mİ VAR ?..
YA BUNLAR DELİ, YA DA BİR MAKSATLARI VAR...
5050-AB
DEVAMI GELECEK SAYIDA

GECE SEFERİ

Taşıma İşleri Şirketi kurmuş olan Con'un amcası, kahramanımız Yarışçı Con'a önemli bir iş vermiştir.

1

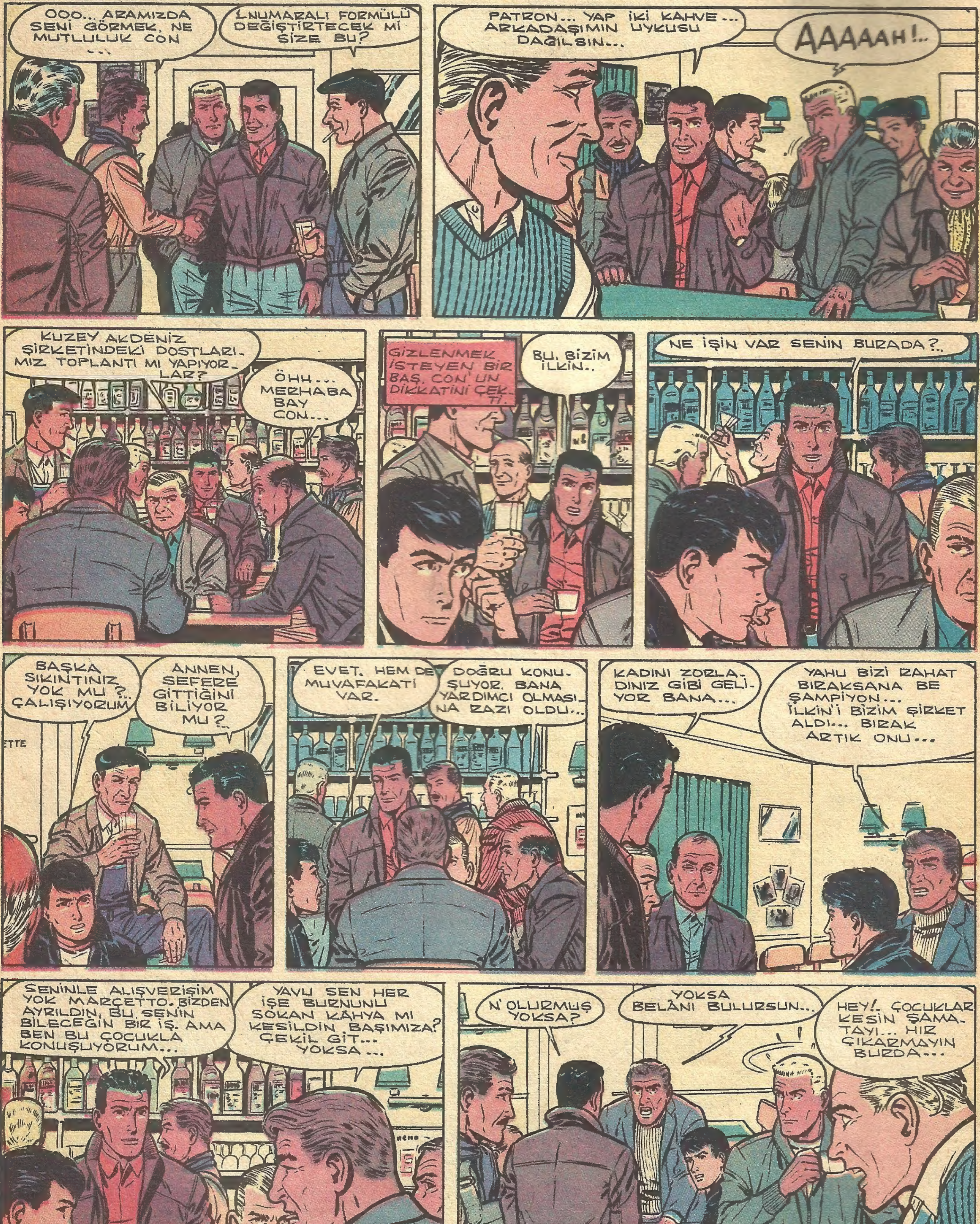

OH... CON, MÜSAADE ET DE ŞÖYLE GEÇEYİM...
KAHVE İYİ GELDİ... TAM FORMUMU BULDUM...
İDMAN SAATİM GELDİ.
BİLİYORSUN YA, SABAHLARI ON DAKİKA PONÇİGBOL YAPARIM...
ON DAKKA KUM TORBALARINA SALLARIM YUMRUĞU...
ŞAYET ŞU BEY KARŞIMA GEÇERSE ANTREMANA BAŞLAYABİLİRİM.
MARTINI
!?
HAYIR HAYIR STİV.. O, SENİN AMERİKA ORTA SIKLET BOKS ŞAMPİYONU OLDUĞUNU BİLMİYOR...
BAYLAR, BANA ACIYIN.. EŞYAYI HENÜZ YENİLEDİM. BANA YENİDEN MASRAF ÇIKMASIN.
PATRON. YÜREĞİNİ FERAH TUT. DÖĞÜŞ YERİNE, YAPACAĞIMIZ BAŞKA İŞLER VAR...
BİR VİSKİ VERSENE..
HAYIR. OLMAZ STİV.. SEFERDE ŞÖFÖR İÇKİ ALMAZ...
EEE... KAVGA YOK... VİSKİ YOK... NASIL ISINACAĞIZ BİZ?...
OLUP BİTENLER İÇİN ÖZÜR DİLERİM BAY CON.
BEN DE SİZDEN ÖZÜR DİLERİM JÜL... DÖNÜŞTE ŞİRKETİNİZİN MÜDÜRÜ BAY BLANKARDO'YA BİR ÇİFT SÖZÜM VAR. ARAMIZDA GÖRÜLECEK KÜÇÜK BİR HESAP
BİZİM DE VAR HESABIMIZ... BU GÜNLERDE GÖRÜRÜZ...
HALÂ MI KONUŞUYORSUN? SENİ ŞİMDİ....
BANA DEĞİL, EŞYAMA ACIYIN...
DEVAMI GELECEK SAYIDA

KURAN'DAN HİKAYELER

SÜT KARDEŞ

Zaman zaman Arabistan Yarımadasında, kıtlıklar olurdu. Böyle sıkıntılı senelerde Mekke dolaylarındaki yaylalarda yaşıyan kabileler şehre inerler, yeni doğmuş zengin çocuklarını alarak yaylalarına götürürlerdi. Para karşılığında çocuklu yayla kadınları, hem bu Mekkeli bebekleri emzirirler, hem de yavruların sıcak ayları serin yaylalarda geçirmelerini sağlarlardı. O sene de Arabistan yarımadasında bir kıtlık olmuş, Mekke dolaylarındaki bir yaylada yaşıyan Saad oğulları kabilesinden birçok kadın, Mekkeli zengin çocuklarına sütninelik etmek için Mekke'nin yolunu tutmuşlardı.

Halime isminde bir kadın da Haris adındaki kocasıyla beraber, bu sütnineler kervanına katılmıştı. Halime ihtiyar bir deveye, kocası ise sünepe bir eşeğe binmiş ve yola çıkmışlardı. Kıtlığın etkisiyle Halime'nin memelerinde pek fazla süt yoktu; kendi çocuğu Hamza'yı güçlükle besliyebiliyordu amma yine de geçinmek için sütninelik yapmağa mecburdu.

Karı-Koca yollarda fazla durakladıkları için, kafileden çok geride kalmışlar, Mekke'ye geldikleri zaman, kendilerinden önce şehre varanlar, zengin çocuklarının hepsini almışlardı. Halime mahzun mahzun dolaşırken yaşlı ve ağırbaşlı bir adam onun yanına yanaştı:

-"Eğer çocuk alamadınsa benim yetim bir torunum var. Senden önceki Saad oğulları kabilesi kadınları, yetimden ne istifade olunur? Diye kabul etmediler ama şayet sen istersen az ücretle torunumu sana veririm..." Dedi.

Halime ağır başlı ihtiyarın haline bakarak ona nedense ısınmıştı. Bununla beraber:

-"Bir kere kocama danışayım." Diye cevap verdi.

Halime'nin kocası Haris, çocuğu almak taraflısıydı. Halime de eşe dosta karşı yaylaya eli boş dönmek istemiyordu. Ağır başlı ihtiyara ikisi de:

-"Peki kabul ettik ver torununu. Belki hakkımızda hayırlı olur." Dediler.

Halime ile konuşan ağırbaşlı ihtiyar Mekkelilere başkanlık eden Kureyş Kabilesinin ulusu Abdülmuttalip, küçük torunu da sonraları Tanrı Elçisi olan Hazreti Muhammed'ti.

Abdülmüttalip çok zengin iken kıtlıkta bütün varlığını yoksullara dağıtmıştı. Onun için torununa yüksek bir ücret ödeyecek halde değildi.

Halime ile kocası Haris, Abdülmüttalip'in peşine takılarak onun evine gittiler.

Küçük Muhammed'i annesi Amine doğurur doğurmaz ancak birkaç gün emzirmiş sonra sütü kesilmişti. Amine'nin kocası Abdullah ise, Muhammed henüz doğmadan önce ölmüştü. Onun için minik bebek bir sütnineye muhtaçtı.

Halime Amine'yi görünce şaşırdı. Çünkü Hz. Muhammed'in annesi gerçekten eşi az bulunur derecede güzel bir kadındı. Amine sütnineyi nezaketle karşılamıştı. Onu alıp oğlunun yanına götürdü. Muhammed'in yüzü yeşil bir ipek örtü ile örtülüydü. Mışıl mışıl uyuyordu. Halime örtüyü yavaşça kaldırdı. Gözlerinin önünde sanki bir melek belirmişti. O anda Halime'nin kalbinde küçük Muhammed'e karşı üstün bir sevgi doğdu. Onu hemen kucağına aldı ve ağzına meme verdi.

Sütü azalmış olan Halime'nin birdenbire memeleri Allah'tan o anda sütle doluvermişti.

Halime ve kocası sevinç içinde Muhammed'i alıp yaylaya götürdüler. O güne kadar fakir bir ev olan Halime'nin evi, Muhammed'in gelişi üzerine beraketle dolmuştu.

**

İki yaşına kadar küçük Muhammed yaylada yaşadı. Bu sefer Halime Muhammed'i bırakmak istemiyordu. Annesi Amine'ye yalvarıp yakarıp onu iki sene daha yanında alıkoydu.

Peygamber dört yaşına gelmişti. Bir gün süt kardeşi Şeyma ile birlikte dışarı çıkıp kapının önünde oynuyorlardı. Muhammed Şeyma'nın dizlerine oturmuştu. Hazreti Muhammed'in dişleri yeni çıkmıştı. Şeyma O'nun dişlerine bakarken, küçük Muhammed birdenbire ağzını kapayıverince Şeyma'nın parmağına dişleri geçmiş ve yara uzun uzun kanamıştı.

**

Aradan çok çok seneler geçti. Hazreti Muhammed'e kırk yaşlarındayken Tanrı Elçiliği geldi. Mekke'de sıkıntılı yıllar geçirildi. Son-

HAZRETİ MUHAMMED VE TIP

Hazreti Muhammed "Her derdin bir devası, bir ilâcı vardır. Hastalığın ilâcı bulunduğu vakit, Tanrı'nın izniyle, hasta iyi olur. Her hastalığın ilâcını arayınız" diye emrettiği içindir ki yüzyıllar boyunca müslümanlığı kabul eden milletlerin doktorları, çok çalışmışlar ve Tıp ilminde büyük yenilikler bulmuşlardır. Meselâ henüz Avrupa'da hastaları doktorlar bağırta bağırta ameliyat ederlerken, müslüman memleketlerin hekimleri hastalarına haşhaş yedirirler ve onları böylece kendilerinden geçirirlerdi. Bu bir nevi (anestezi) den başka bir şey değildi. Keza çiçek ve kızamık gibi çocuk hastalıkları hakkında müslüman doktorlar kitaplar yazarlarken Avrupa'da bu hastalıklar henüz bilinmiyordu. Yine o devirlerde Avrupa'nın müslüman ülkelerden satın aldığı en önemli ticaret eşyası "ecza" idi, "ilâç" idi..

Müslümanlar ele geçirdikleri esirleri paylaşmaya başlamışlardı. Esirler arasında yaşlıca bir kadın kendisini yakalıyanlara "Ben Hz. Muhammed'in süt kardeşiyim. . Bana eziyet etmeyin. ." diye bağırıyordu.

ra Tanrı'nın emriyle bütün müslümanlar Medine'ye göçettiler. Orada kuvvetlenip nihayet bir gün Mekke'yi ele geçirdiler. Artık Mekke dolaylarındaki kabilelerin çoğu akın akın Hazreti Muhammed'e geliyor ve müslümanlığı kabul ediyorlardı. Bunlar arasında yalnız iki yayla kabilesi, ayak diremekte israr gösteriyordu. Sayıları dört bine varan bu insanlar "Huneyn" denilen yerde toplandılar ve müslümanlarla savaşa tutuştular. Huneyn'de çok kanlı bir savaş oldu. Müslümanlar kâfirleri yenmişler ve ele geçirdikleri esirleri paylaşmağa başlamışlardı bile. . . Esir kadınlar arasında yaşlıca bir kadın mütemadiyen:

-"Ben Hazreti Muhammed'in süt kardeşiyim. . Bana eziyet etmeyin. ." Diye bağırıyordu.

Bu feryada önceleri kimse kulak asmamıştı. Fakat sonraları bu yaşlıca kadını alıp Hazreti Muhammed'in katına çıkardılar.

Kadın:

-"Ya Muhammed ben senin süt kardeşin Şeyma değil miyim?"

Dedi.

Aradan belki elli yıl geçmişti. Hazreti Muhammed!

-"Buna dair bir nişanın var mı?"

Diye sorunca.

Şeyma, parmağını uzattı.

-"Bak Ya Tanrı'nın Elçisi, küçükken ısırmış olduğun yerin izi hâlâ duruyor!" Dedi.

Hazreti Muhammed'in gözleri yaşla dolu dolu olmuştu.

-"Şimdi seni tanıdım Ya Şeyma! Baban ve anan nasıldır?"

Diye sordu.

-"İkisi de öldüler!"

Bu cevap Tanrı Elçisi'ni daha çok üzmüştü.

-"Tanrı onlara rahmet versin?"

Diye dua etti.

Sonra Şeyma'ya dönerek:

-"Ya süt kardeşim, istersen benim yanımda kal! İstersen sana geçinmek için mal vereyim, memleketine dön." Dedi.

Şeyma yaylaya dönmeyi kabul etti. Hazreti Muhammet ona bir köle, bir cariye, iki deve ve birkaç da koyun verdi.

İki süt kardeş öpüşerek vedalaştılar. Şeyma köyüne sevinç içinde gitti. Hazreti Muhammed de Huneyn savaşını kazanan ordusunun başında tekrar Mekke'ye döndü.

GELECEK HAFTA:

"SABRETMEK, İNTİKAM ALMAKTAN ÜSTÜNDÜR"

SİYAH TILSIM

"Buda'nın Esrarı" romanının unutulmaz kahramanı Tedi, Hindistan'da geçen bu yeni macerasında da sizleri, heyecandan heyecana sürükleyecek eğlenceli anlar yaşatacaktır.

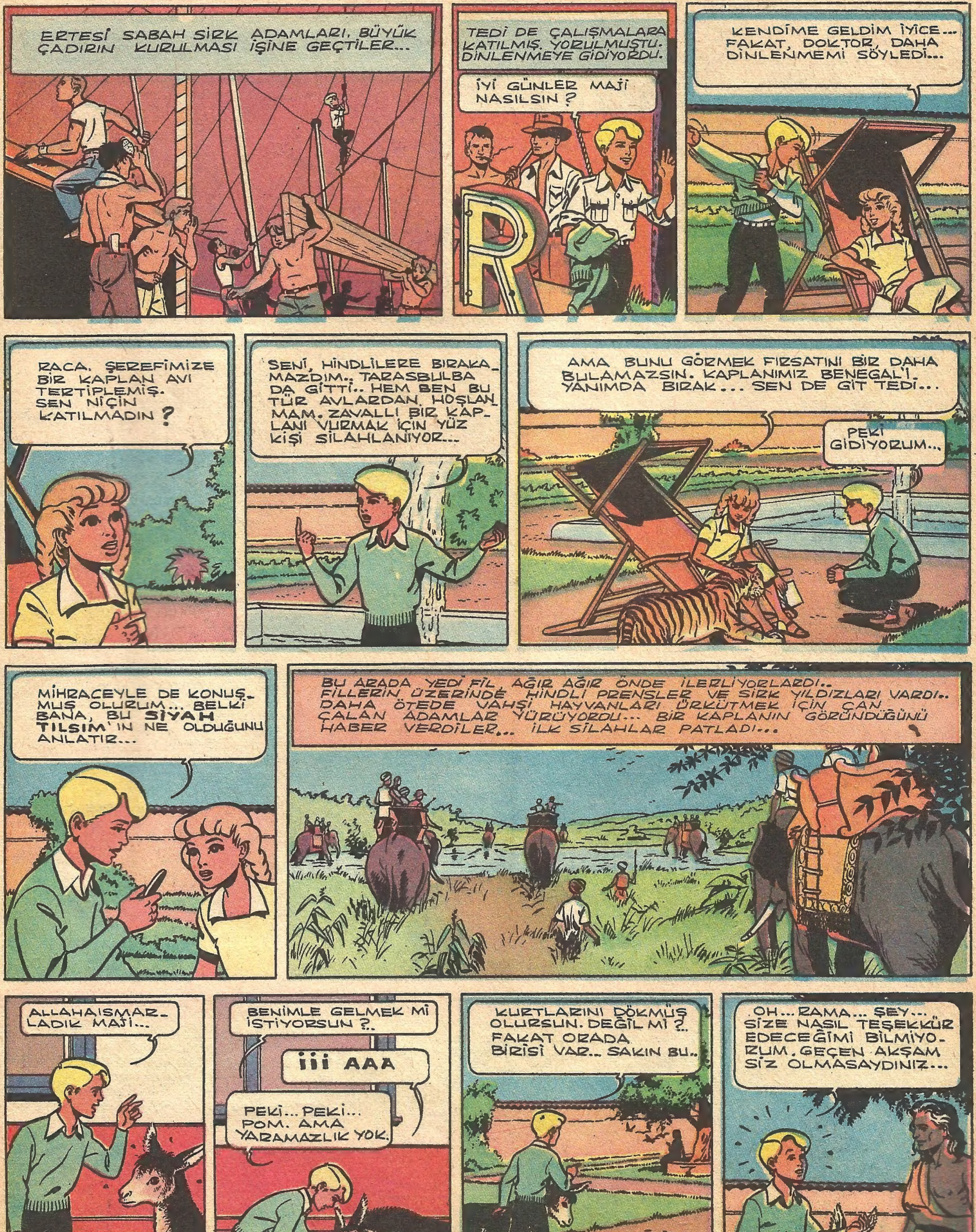
ERTESİ SABAH SİRK ADAMLARI, BÜYÜK ÇADIRIN KURULMASI İŞİNE GEÇTİLER...
TEDİ DE ÇALIŞMALARA KATILMIŞ, YORULMUŞTU. DİNLENMEYE GİDİYORDU.
İYİ GÜNLER MAJİ NASILSIN ?
KENDİME GELDİM İYİCE... FAKAT, DOKTOR, DAHA DİNLENMEMİ SÖYLEDİ...
RACA, ŞEREFİMİZE BİR KAPLAN AVI TERTİPLEMİŞ. SEN NİÇİN KATILMADIN ?
SENİ, HİNDLİLERE BIRAKAMAZDIM.. TARASBULBA DA GİTTİ.. HEM BEN BU TÜR AVLARDAN HOŞLANMAM. ZAVALLI BİR KAPLANI VURMAK İÇİN YÜZ KİŞİ SİLAHLANIYOR...
AMA BUNU GÖRMEK FIRSATINI BİR DAHA BULAMAZSIN. KAPLANIMIZ BENEGAL'İ YANIMDA BIRAK... SEN DE GİT TEDİ...
PEKİ GİDİYORUM...
MİHRACEYLE DE KONUŞMUŞ OLURUM... BELKİ BANA, BU SİYAH TILSIM'IN NE OLDUĞUNU ANLATIR...
BU ARADA YEDİ FİL, AĞIR AĞIR ÖNDE İLERLİYORLARDI.. FİLLERİN ÜZERİNDE HİNDLİ PRENSLER VE SİRK YILDIZLARI VARDI.. DAHA ÖTEDE VAHŞİ HAYVANLARI ÜRKÜTMEK İÇİN ÇAN ÇALAN ADAMLAR YÜRÜYORDU... BİR KAPLANIN GÖRÜNDÜĞÜNÜ HABER VERDİLER... İLK SİLAHLAR PATLADI...
ALLAHAISMARLADIK MAJİ...
BENİMLE GELMEK Mİ İSTİYORSUN ?..
İİİ AAA
PEKİ... PEKİ... POM. AMA YARAMAZLIK YOK.
KURTLARINI DÖKMÜŞ OLURSUN. DEĞİL Mİ ?.. FAKAT ORADA BİRİSİ VAR.. SAKIN BU..
OH... RAMA... ŞEY... SİZE NASIL TEŞEKKÜR EDECEĞİMİ BİLMİYORUM. GEÇEN AKŞAM SİZ OLMASAYDINIZ...

OLMIYACAK ŞEYLERLE KARŞILAŞTIM...
TEDİ BIRAKALIM BUNLARI. HENÜZ TOYSUN... OLUP BİTENLERİ KAVRIYAMAZSIN...
AMA BU SARAYIN HİKAYESİNİ SANA ANLATABİLİRİM. ŞİMDİKİ RACA OLAN ENDOR'DAN EVVEL, AĞABEYİSİ HÜKÜM SÜRÜYORDU. BU HÜKÜMDAR İYİ BİR İNSANDI.. BİR GÜN ÇIKAN BİR YANGIN, SARAYININ GÜNEY KISMINI SİLİP SÜPÜRDÜ.
BÜYÜK GÜÇLÜKLERLE ATEŞ BASTIRILDI.. BU ARADA RACA, ÖLDÜRÜLMÜŞTÜ. CESEDİ BULUNDU
DEMEK YANGIN BİR CİNAYETİ ÖRTBAS ETMEK İÇİN KASDEN ÇIKARILDI?
İYİ BULDUN. AYRICA RACA'NIN KARISI VE ÇOCUĞU DA ALEVLER ARASINDA KALIP YANDILAR...
DERKEN, MEMLEKETTE KARGAŞA BAŞGÖSTERDİ... TABİİ BU KARGAŞALIKLAR BASTIRILDI...
RACA'NIN KÜÇÜK KARDEŞİ ENDOR, İSYANI ÖNLEDİ...
MEMLEKETİNİ GELİŞTİRDİ, MODERNLEŞTİRDİ... OKULLAR, HASTANELER AÇTI. MÜSLÜMANLARLA HİNDLİLERİ BAĞDAŞTIRDI...
NADENDRA COLLEGE
FAKAT İYİ NİYETLERİNE KARŞILIK, HALKIN SEVGİSİNİ BİR TÜRLÜ KAZANAMADI.. HALKIN ÇOĞUNLUĞU AĞABEYİSİNİ ÖLDÜRÜP YERİNE GEÇTİĞİ KANISINDAYDI...
İNANMAM BUNA... OLMAZ...
ŞEY... ÖZÜR DİLERİM... AVI KAÇIRMIYAYIM... MÜSAADENİZLE... GENE GÖRÜŞÜRÜZ... ŞEY...
BANA SADECE RAMA DEYİNİZ...
TEDİ, POM PEŞİNDE OLDUĞU HALDE SARAYIN MERDİVENLERİNİ ÇIKTI...
AYPUR'UN ADIM ADIM KENDİSİNİ İZLEDİĞİNDEN TEDİ'NİN HABERİ YOKTU...
DEVAMI GELECEK SAYIDA

HAYVANLAR DÜNYASI

GELECEK HAFTA: YABAN ÖKÜZÜNÜN ÇILGINLIĞI

GÖK AKROBATLARI

Ünlü Havacı Dan Kuper, yeni bir görev almıştır. Onu çekemiyenler, disiplin ve insanlık dışı oyunlarıyla Dan'ı korkutup kaçırmayı plânlamışlardır.

1

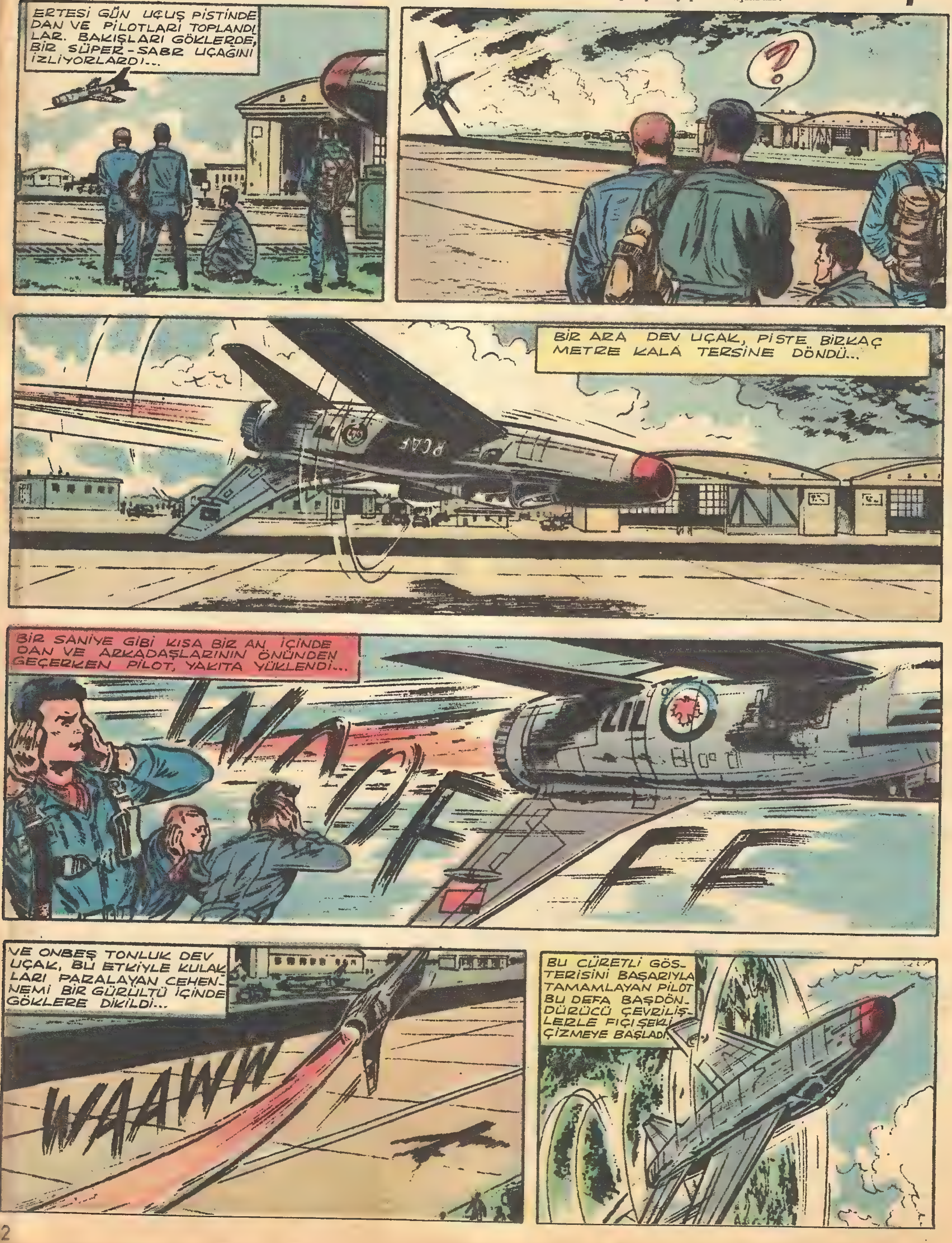

KUMANDA YERİNDEKİ USTA PİLOT, FRANKİN BRÖTON DUR...
HEPSİNİ ŞAŞKINA ÇEVİRDİM... DAN KUPER HERHALDE MEMNUN OLMUŞTUR.
150
EVET. FRANKİN BAHSİ KAZANMIŞTI...
FRANKİN İÇİN BU TEKBAŞINA UÇUŞ, BAŞARILI BİR SINAV OLDU KOMUTANIM...
BRAVO FRANKİN.. ÇOK MÜKEMMEL...
ŞİBU.. FİKRİN NE?
GÖZÜPEK BİR KIZ KOMUTANIM.
ÇOK KUVVETLİ.. ANCAK DÜN AKŞAM O ADAMLA BULUŞUP KONUŞMASI ZİHNİMİ BULANDIRMAKTA DEVAM EDİYOR...
BU İŞİ AYDINLATMAK LAZIM.. HADİ ÇOCUKLAR, UÇAKLARINIZA... FRANKİN LE GÖKLERDE BULUŞUN. İYİ ÇALIŞIN... BİR AY SONRA GÖSTERİLERE BAŞLAYACAĞIZ... HAZIRLIKLI OLUN...
UÇAKLARINA ATLAYAN PİLOTLAR, HAVALANDIKTAN BİR KAÇ DAKİKA SONRA GÖKLERDE, KURULUŞLARINA GEÇTİLER...
ŞİBU VE TRAMBLEY DE OLDUKTAN SONRA DURUM, İYİ...
AKROBATİK FİLOMDA BİR KADIN PİLOTUN BULUNDUĞU ÖĞRENİLİNCE HALK ARASINDA GENİŞ BİR İLGİ UYANACAK...
KOMUTANIN EMRİ: ŞİMDİ HEPİMİZ BASİT BİR FIÇI ŞEKLİ ÇİZECEĞİZ... FRANKİN DE ARAMIZDAN GEÇECEK...
FİLO, ANTREMAN UÇUŞUNDAYKEN ÜS DIŞINDA BİR YERDE MERAKLI BİR GÖZLEMCİ DE ONLARI DİKKATLE SEYREDİYORDU...
BU ANLAŞILMAZ KİMSE, BİR AKŞAM ÖNCE FRANKİN'İN BULUŞUP KONUŞTUĞU ADAMDI...
DEVAMI GELECEK SAYIDA

Fred, birden Serge'nin üzerine atıldı; dövüşmeye başladılar. Etraftaki çocuklar hep birden "Vur...Vur!" diye bağırıyorlardı.

Hikâye

DOSTLUĞUN BAŞLANGICI

Okulun bahçesinde kambur bir çocuğun etrafına toplanmışlardı. Kambur çocuk ürkek bir tavırla etrafına bakınıyor, olduğu yerde hareketsiz duruyordu. Çocuklardan biri:

-"Şuna bak önlüğü bile yok!" dedi. Bir başkası da yanına yaklaştı ve çocuğu arkasından itti. Bu hareketi hiç beklemeyen Hans muvazenesini kaybedecek oldu. Az kalsın düşüyordu. Etraftaki çocuklar gülmeğe başladılar.

Hans etrafındaki çocukların kendisi ile alay ettiklerini biliyordu. Fakat onlara karşı gelecek gücü olmadığını da daha ilk bakışka anlamıştı. Yüzü kıpkırmızı olmuştu.. Amma ne pahasına olursa olsun ağlamamağa kararlıydı.

Biraz sonra başına geleceği biliyordu. Belki aralarından biri gelip onu çimdikliyecek yahut çantasını kaparak içindekileri yerlere saçacaktı...

Sanki birine eziyet etmek hoşlarına gidiyordu.

Nitekim biraz sonra birden omuzunda bir ağrı duydu. Büyük sınıflardan birinde okuyan Fred isminde bir çocuk omuzunu sımsıkı yakalamış sıkmağa başlamıştı. Hans kurtulmak istedi fakat çocuk sıktıkça sıkıyor, Hans kurtulmağa çalıştıkça diğer çocuklar da, onun bu başarısız çırpınışlarına kahkahalarla gülüyorlardı.

Tam bu sırada birden kalabalığı sarışın bir çocuk yardı:

-"Ne yapıyorsun Fred!" diye bağırdı. "Çocuk sana ne yaptı? Çekil oradan"

Hans çocuğu tanıdı. Bu Serge idi. Mahallede ondan daha çevik, daha becerikli, daha zeki bir çocuk yoktu.

Fred:

-"Sana ne?"Dedi. "Seni buraya çağıran mı oldu?"

Serge kaşlarını çattı:

-"Bırak çocuğu!" dedi.

-"Karışma."

-"Karışacağım! Hem çocuğu bırakmazsan, seni öğretmene şikâyet edeceğim!"

Fred:

-"Şuna bakın hele! Bu kadar kendine güveniyorsan, çık bakalım karşıma, sana bir ders vereyim" dedi.

Hans'ın kalbi hızlı hızlı çarpmağa başladı. Hemen ileri doğru atıldı.

Serge'ye: "Yapma ağabey... ziyanı yok... onunla dövüşme..."

Serge onu hafifçe iterek:

-"Sen küçüksün Hans, çekil.... Sana karşı haksızlık ettiler..."dedi.

Daha sonra sözünü bitirmemişti ki, Fred birden Serge'nin üzerine atıldı. Dövüşmeğe başladılar. Biraz sonra ikisi de yerlerde yuvarlanıyorlardı.

Hans çantasını bir tarafa fırlatmıştı. Kendisini savunan Serge'nin imdadına yetişmek istiyordu. Etraftaki çocuklar:

-"Vur..Vur!" diye bağırıyor, gülüyorlardı.

Birden herkes sustu. Kavgacılar da bir an sonra ortalığa çöken sessizliği farkettiler. Yanlarına öğretmen gelmişti. Serge de, Fred de yerden kalktılar. Öğretmen sert bir sesle:

-"Ne oluyor burada?" diye bağırdı.

Serge ile Fred ikisi birden konuşmağa başladılar. Öğretmen hiçbir şey söylemeyen küçük Hans'a baktı. Durumu anlamak için fazla söze ihtiyaç yoktu. Öğretmen Fred'e dönerek:

-"Sen benimle öğretmenler odasına gel! Sen git yıkan Serge... Hepiniz sırava girin bakalım!..

Biraz sonra zil çaldı. Çocuklar sınıfa girdiler. Öğretmen Fred'le beraber sınıfa girdikten sonra ilk iş olarak küçük Hans'ı ön sıraya oturttu, onunla ilgilendi ve çocuklara böylece sakat bir insana karşı yapmış oldukları hareketin ne kadar yersiz olduğunu belirtti.

O akşam çocuklar okuldan çıkıp evlerine giderken Serge de kambur çocuğu yanına aldı, onu evine kadar götürdü: "Sen merak etme Hans! Bundan sonra hiç kimse sana birşey yapamaz!" Artık biz ikimiz dostuz" dedi.

Hakikaten de öyle oldu. Hiçbir çocuk, sınıfın en iyi öğrencisi olan Serge'nin koruduğu küçük Hans'la bir daha alay etmeğe bile cesaret etmedi.

HIZLI ESKİMOLAR ARASINDA

BAŞ TARAFI ARKA SAYFADA 2

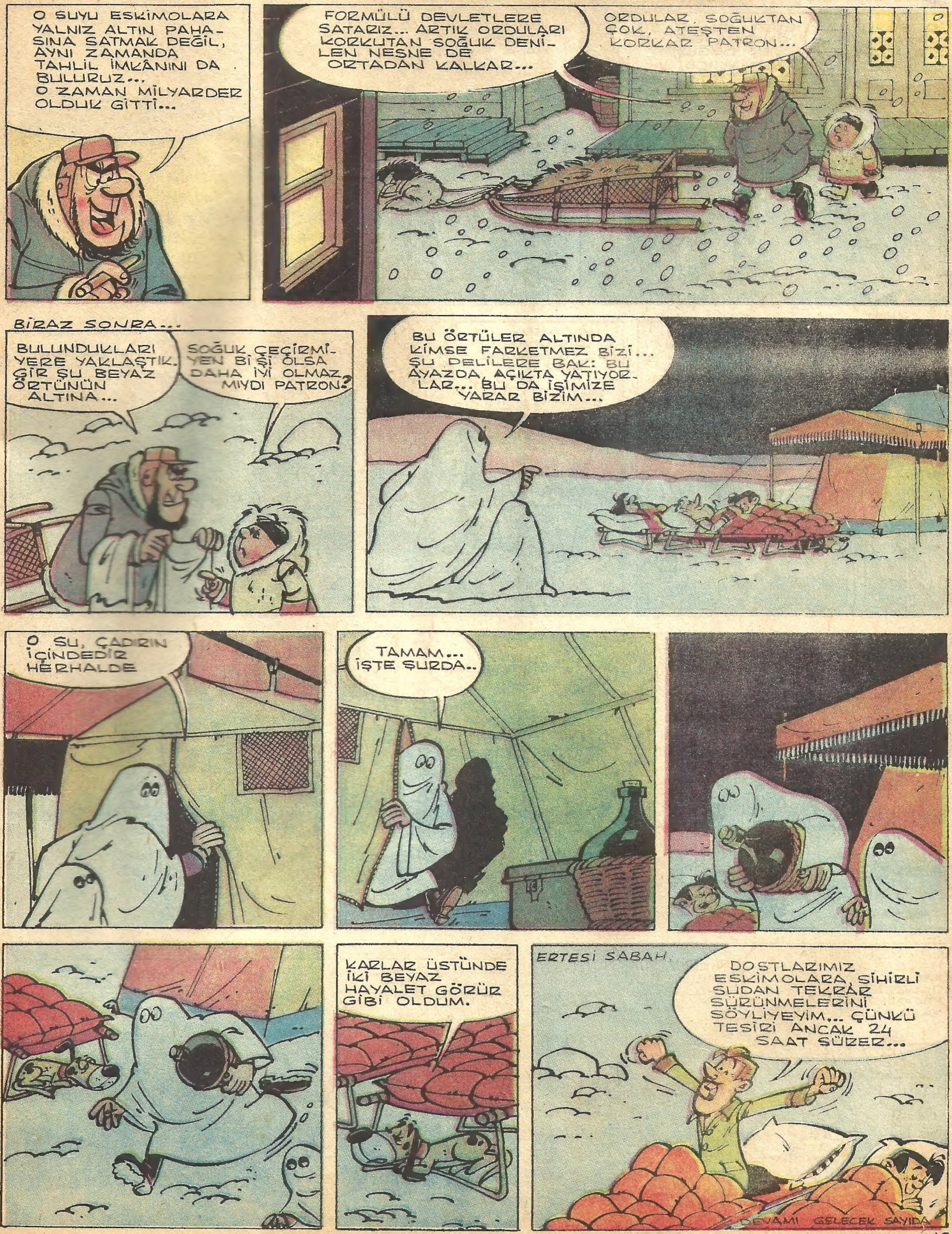

HIZLI ESKİMOLAR ARASINDA

Hızlı ve dostu Prof. Bilgiç, yeni bir buluşu denemek üzere Eskimolar Yurdu Groenland'a hareket etmişlerdir...

İDARE: Ankara cad. Cemal Nadir sok. No:7 İstanbul BASILDIĞI YER: Web Ofset İleri Matbaacılık A.Ş. SAHİBİ: Erol Simavi YAZI İş. Md. Arslan Baran ABONE: Senelik 24, 6 Aylık 12, 3 Aylık 6 liradır.